SOUCIEU mag

soucieu-en-jarrest.fr

L'avenir se construit maintenant

#63
Mars
2022

MES NUMÉROS UTILES

Mairie

CONTACT : Tél. 04 78 05 26 33
contact@soucieu-en-jarrest.fr

 # ACCUEIL Lundi : 13h30-17h
Mardi et Jeudi : 8h30-12h et 13h30-17h
Mercredi et Vendredi : 8h30-12h

 # URBANISME Contact uniquement par téléphone (Tél. 04 78 05 26 33) ou par mail (urbanisme@soucieu-en-jarrest.fr)

 # CCAS Lundi : 13h30-17h
Mardi et Jeudi : 8h30-12h et 13h30-17h
Vendredi : 8h30-12h

Espace France Services

50 avenue du Pays Mornantais, 69440 Mornant
Tél. 04 78 44 14 39, courriel : france.services@cc-paysmornantais.fr. Soutien et aide dans vos démarches emploi, formation, numérique, logement, protection sociale...

Pratique

 # ENEDIS Urgences dépannages
09 72 67 50 69 ; www.enedis.fr

 # GRDF Urgence sécurité. Tél. 0800 473 333 disponible 7j/7 24h/24 ; www.grdf.fr

 # ORANGE Assistance technique : Tél. 39 00 ; Signaler un dommage sur la voie publique : dommages-reseaux.orange.fr

 # SUEZ Distribution d'eau potable
Tél. 09 77 40 11 32

 # SIAHVG VAUGNERAY Assainissement
Tél. 04 37 22 69 23

 # IMPÔTS 1 rue Jacques Prévert BP 30 69701 Givors Cedex ; Tél. 04 72 49 52 60 sans rendez-vous lundi et jeudi 8h30-12h et 13h30-16h, sur rendez-vous, mardi et vendredi 8h30-12h et 13h30-16h

 # CENTRE DES FINANCES PUBLIQUES (gestion du service public local) 50 avenue du Pays Mornantais – BP 7, 69440 Mornant ; Tél. 04 78 44 01 20 ; t069024@dgfip.finances.gouv.fr, sans rendez-vous mardi mercredi et jeudi 8h30-12h30

 # CPAM DU RHÔNE 69907 Lyon Cedex 20 ; Accueil téléphonique du lundi au vendredi de 8h à 17h au 36 46

 # AGENCE POSTALE Le tabac-presse « le Jarrézien », 8 place François Durieux du lundi au vendredi de 6h30 à 12h30 et de 15h à 17h, le samedi de 8h à 10h

 # JOURS DE MARCHÉ le mardi matin et le dimanche matin, place de la Flette ; Marché bio le vendredi 16h30-19h, au Chapi, place du Pillot

 # SPA (ANIMAUX EN DIVAGATION)
Parc d'activités des Vallières, 12 rue de l'Industrie, 69530 Brignais ; Tél. 04 78 38 71 71

 # CORRESPONDANT PRESSE DU PROGRÈS
andre.montet@sfr.fr ; Tél. 06 75 39 76 01

 # TAXI JARRÉZIEN
taxiouestlyon@gmail.com ; Tél. 06 80 78 93 03

Services médico-sociaux

 # MAISON MÉDICALE Rue de la Piat
Médecins : Secrétariat pour prise de RDV ; Tél. 04 78 68 41 18 et sur www.maiia.com ; Permanence assurée samedi matin sur rendez-vous de 8h à 11h15. ***Dans le cadre de la Covid, les médecins vous reçoivent uniquement sur rendez-vous***
Dentistes : tous les jours de la semaine uniquement sur rendez-vous au 04 78 05 18 98

 # MAISON MÉDICALE DE GARDE SUD-OUEST LYONNAIS BRIGNAIS
Immeuble Le Sud-Ouest (à proximité du rond-point de la SPA) 2A route de Lyon à Brignais. Sur RDV uniquement au 04 72 33 00 33

 # PHARMACIE DUPRÉ-LATOUR
8 place du 11 novembre ; Tél. 04 78 05 22 55

 # SOINS INFIRMIERS
• Cabinet CHENU Joëlle et ROUX Christine
13, Place du 11 novembre 1918 ; Tél. 04 78 05 35 43
chenu.j@wanadoo.fr ou roux.christine@hotmail.com
• Cabinet infirmier jarrézien
11 place de Flette ; Tél. 04 78 42 31 95
cabinetinfirmierjarrezien@orange.fr

 # KINÉSITHERAPEUTES
• Cabinet Elea : CUOCCI Marina, LUYAT Caroline et BADOR Charline - 12 rue du Stade
Tél. 09 83 89 69 06 / 06 87 36 71 43
• MANILLER Sébastien - 2 allée des Nectavignes
Tél. 04 78 68 23 11 / 06 16 53 55 18

 # OSTHÉOPATHES
• DOUARE Romain-Alexandre et PERRIER Julien
15 bis rue Charles de Gaulle ; Tél. 09 81 61 77 67
• GONTHIER Arnaud
7 place du 11 novembre 1918 ; Tél. 07 81 49 96 26
• CARLIN Florence
7 place du 11 novembre 1918 ; Tél. 06 10 88 56 05

 # ORTHOPHONISTES
• HERRY Laurence et ESCARO Valérie
12 rue du stade ; Tél. 04 78 05 56 14

 # CENTRE MÉDICO-PSYCHO-PÉDAGOGIQUE
CMPP René Milliex - 3 montée de Cras, 69700 Givors ; Tél. 04 78 73 11 10

 # CENTRE MÉDICO-PSYCHOLOGIQUE
Maison de la santé - 5 place du 11 novembre 1918, 69510 Thurins ; Tél. 04 37 20 21 05

 # PSYCHOMOTRICIENNE
GOURBEYRE-BOREL Noémie
15 bis rue Général de Gaulle ; Tél. 07 77 05 26 99

 # SOPHROLOGUE
BRUANDET Delphine
1 place du Planil ; Tél. 06 13 47 19 01

 # ASSISTANTE SOCIALE Maison du Rhône - 2 route des Troques, 69630 Chaponost
Tél. 04 87 34 01 44

 # MAINTIEN À DOMICILE - TRANSPORT ACCOMPAGNÉ - REPAS
AMAD Mornant ; Tél. 04 78 44 09 05
ADMR du Pays Mornantais, 30 route de Mornant, 69440 Saint-Laurent-d'Agny ; Tél. 04 72 31 06 16
admr.mornant@fede69.admr.org

 # CENTRE DE PLANIFICATION ET D'ÉDUCATION FAMILIALE 6 rue Jacques Prévert, 69700 Givors ; Tél. 04 72 24 19 18

 # PRÉVENTION ADDICTOLOGIE CSAPA - 2 place du Coteau, montée de Cras, 69700 Givors
cspa.givors@anpaa.asso.fr ; Tél. 04 72 49 23 77

 # MÉDIATRICE FAMILIALE
Nathalie PÉRAT ; Tél. 06 30 09 81 51
mediation.familiale@cc-paysmornantais.fr

Urgences

 # POMPIERS Tél. 18 ou 112 (depuis un portable)
 # SAMU Tél. 15
 # CENTRE ANTI POISON Tél. 04 72 11 69 11
 # POLICE MUNICIPALE Tél. 06 72 22 18 62
 # GENDARMERIE DE MORNANT
Tél. 04 78 44 00 64 ou 17

Enfance & jeunesse

 # ÉCOLES DE SOUCIEU-EN-JARREST
Groupe scolaire public des Chadrillons
Rue Micky Barange
École Primaire : Tél. 04 78 05 28 06
École Maternelle : Tél. 04 78 05 20 38
École privée Saint Julien
Rue Abbé Deflotrière : Tél. 04 78 05 59 60

 # COLLÈGE LA PERRIÈRE
Chemin de la Maillarde : Tél. 04 72 31 80 70

 # PÔLE ENFANCE Gestion du restaurant scolaire, du périscolaire... Tél. 04 78 05 39 84
pole.enfance@soucieu-en-jarrest.fr

 # GUICHET UNIQUE PASSERELLE ENFANCE (crèches, RAMI...)
Tél : 04 37 22 00 93
passerelle.enfance@cc-paysmornantais.fr

 # SPL - ENFANCE EN PAYS MORNANTAIS
accueil de loisirs 4-12 ans
Tél : 04 78 44 74 99 ; www.spl-epm.fr

 # JEUNESSE Tél. 06 07 65 20 52 ; jeunesse@soucieu-en-jarrest.fr

Loisirs

 # BIBLIOTHÈQUE ÉCLATS DE LIRE
Place Jeanne Condamin ; Tél. 04 72 31 15 53 ; bibliotheque@soucieu-en-jarrest.fr

 # ESPACE CULTUREL JEAN CARMET
Boulevard du Pilat, 69440 Mornant
Tél. 04 78 44 05 17
culturel@cc-paysmornantais.fr

 # OFFICE DU TOURISME « LES BALCONS DU LYONNAIS »
Boulevard du Pilat, 69440 Mornant
Tél. 04 78 19 91 65
accueil@otbalconsdulyonnais.fr

 # CENTRE AQUATIQUE LES BASSINS DE L'AQUEDUC
276 avenue du Pays mornantais, 69440 Mornant ; Tél. 04 78 44 70 26
centre.aquatique@cc-paysmornantais.fr

Environnement

 # SITOM SUD RHÔNE
Tél. 04 72 31 90 88 ; www.sitom-sud-rhone.com ; contact@sitom-sudrhone.com

 # DÉCHETTERIES À PROXIMITÉ
Mornant : 1800 route du Rosséon
Lieu dit « Le Jonan » - RD 63. Ouverture lundi, mardi, mercredi, jeudi, vendredi de 9h à 12h et de 14h à 18h ; samedi de 9h à 18h
Chaponost : route des Troques. Ouverture lundi, mercredi, jeudi et vendredi de 15h à 18h ; mardi de 9h30 à 12h et de 15h à 18h ; samedi : de 9h à 12h et de 14h à 18h
Brignais : Rue des Ronzières. Ouverture lundi, mercredi, jeudi et vendredi 10h-12h et 14h-18h ; samedi de 8h30-12h30 et 14h-18h
Saint-Laurent d'Agny : 1200 route de Soucieu – RD30. Ouverture lundi, mercredi, samedi de 9h à 12h et de 14h à 18h ; vendredi de 14h à 18h
Accès par lecture de plaque d'immatriculation (inscription nécessaire au préalable)

SOMMAIRE

Économie locale

P4

Connaissez-vous la Coworkie ?

6 Enfance & jeunesse
9 Portraits
10 Cadre de vie

Focus

P13 à 17

Centre-bourg : de la concertation à l'action

Sport & culture

P18

Les Scènes Jarréziennes

22 Talents
23 Santé & social
27 Vie publique
28 État-civil
29 Arrêt sur images
30 Tribune politique
31 Sortir

ÉDITO

Chers Jarréziennes & Jarréziens,

Si la Covid fait encore partie de notre quotidien, il faut garder espoir et surtout se faire confiance.

L'année 2021 a vu naître de nombreuses initiatives dans notre commune.

Je pense à la création du marché du dimanche matin, à la mise en place des bacs jaunes, à l'ouverture d'une galerie de créateurs à l'échevette, au lancement de nos différents conseils (enfants, jeunes & aînés) à l'extension des jardins familiaux, à la création d'un vrai programme culturel. Après l'arrivée de notre nouveau boucher, nous sommes heureux d'accueillir le brasseur Caribrew.

Autre bonne nouvelle, une cantine toute neuve qui désormais reçoit chaque jour près de 400 enfants... Soucieu bouge et ce n'est qu'un début !

L'année 2022 sera celle du lancement du nouveau centre-bourg. Après plus d'un an et demi de réflexion collective et d'études menées par nos experts.

Vous pourrez voir le fruit de ces travaux dans le dossier au centre de notre magazine.

Parallèlement, nous collaborons avec le corps enseignant afin d'aménager au mieux le plateau au-dessus de la nouvelle cantine en 3 salles de classes supplémentaires, avec une salle d'activité.

Avec le groupe La Poste et nos buralistes, nous réfléchissons au retour du service postal et bancaire en mairie. Nous faisons le maximum pour que ce service intègre la mairie en 2023. Nous profiterons de cette opération pour mettre nos locaux en conformité avec les normes d'accueil des Personnes à Mobilité Réduite.

Après des mois de négociations avec la Copamo, l'ouverture d'un centre de loisirs, qui affiche déjà complet, a été finalisé. Ainsi de nombreux parents trouveront une solution de garde sur la commune les mercredis et durant les périodes de vacances scolaires.

Vous le voyez malgré les aléas nombreux, les projets avancent, les bonnes nouvelles arrivent.

Alors, soyons moins soucieux et plus heureux !

Le Maire, Arnaud Savoie

Coworking

CONNAISSEZ VOUS LA COWORKIE ?

En juin 2021, près de 78 % des salariés souhaitaient pouvoir être en télétravail, ne serait-ce qu'une partie du temps. Travailler en home-office est confortable, mais présente aussi des risques liés notamment à la surcharge de travail ou à l'isolement social.

Et si vous expérimentiez quelque chose de nouveau ?

Implantée à Mornant depuis 2016, la Coworquie invite tous les télétravailleurs, indépendants, et étudiants à partager des bureaux, salles de réunions et outils informatiques au sein d'un même espace de travail.
Bien plus qu'un lieu partagé, la Coworquie est une communauté grandissante, où confort du travail à domicile rime avec richesse sociale de l'entreprise.

D'INFOS : Rendez-vous sur le site internet ***http://www.la-coworquie.org***
ou contactez-nous par téléphone 04 26 28 81 04
ou par mail : animation@la-coworquie.org

Actus de la Coworquie

ENTREPRENEURIAT SCOLAIRE

Pour la deuxième année consécutive, une équipe de coworkers-entrepreneurs accompagne des élèves de seconde du lycée Saint-Thomas d'Aquin (Mornant) **à la découverte et à l'élaboration d'un projet entrepreneurial**. Au travers de plusieurs rencontres, les élèves vont pouvoir non seulement découvrir l'espace de coworking du Pays Mornantais, mais aussi échanger avec les accompagnateurs au sujet du monde de l'entrepreneuriat. Des échanges qui suscitent l'enthousiasme des élèves et coworkers !

REPAIR CAFÉ

L'objectif ? Apprendre à **réparer** plutôt que de jeter une multitude d'objets du quotidien : une fermeture éclair défectueuse, un grille-pain qui avale le pain, une imprimante récalcitrante. Les bénévoles du **Repair Café** vous aident réparer vos objets tous les troisièmes samedis de chaque mois. L'accueil se fait **sur inscription** sur le site de la Coworquie.. ■

CARIBREW : BIENTÔT LA DÉGUSTATION SUR PLACE

Arrivée à Soucieu fin 2021, la Brasserie Caribrew prépare l'ouverture prochaine de son lieu de vie « Pub & Fabrique ». Dès le début du mois d'avril, vous pourrez venir découvrir le bar et déguster sur place nos bières artisanales brassées dans les mêmes locaux !
Toute l'équipe Caribrew s'active pour pouvoir vous proposer un lieu d'accueil chaleureux et authentique autour du malt et du houblon ! Alors ami.e.s Jarrezien.nes, tenez-vous prêt.e.s ! ■

À l'écoute des commerçants

La dernière réunion avec les commerçants sédentaires s'est tenue le 11 janvier dernier. Cette rencontre a été l'occasion de présenter le projet du centre-bourg mais surtout de permettre à chacun.e d'exprimer ses appréhensions, ses attentes, ainsi que ses suggestions pour faciliter l'implantation des nouveaux aménagements.

Cette réunion a permis notamment de faire un point sur la situation financière des commerçants impactés par les conséquences de la Covid et des difficultés diverses rencontrées dans la commune.

Une association de commerçants est en cours de réflexion, nous vous tiendrons informés de l'avancée du projet.

Ces échanges entre élus et commerçants sont réguliers et nous tenons tout particulièrement à remercier celles et ceux qui par leur présence témoignent de leur engagement dans la vie jarrézienne.

— *Laurence Chirat, Commission Revitalisation du centre-bourg et commerces*

MONTS DU LYONNAIS, TERRE DE SAVEURS
SUIVEZ LE GUIDE !

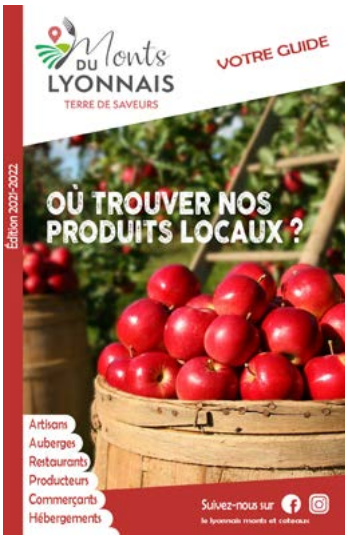

En plaçant le terroir et ses produits au cœur de leurs pratiques, les 130 adhérents de l'association font le pari de l'authenticité des savoir-faire, du respect des saisonnalités et de la traçabilité des productions.

Pour vous guider, procurez-vous le guide « Où trouver nos produits locaux ? » auprès de votre mairie, de nos adhérents, des offices de tourisme ou en ligne. A la ferme ou dans un commerce, cuisinée par des restaurateurs, proposée par des chambres d'hôtes ou lieux touristiques, la gastronomie des Monts du Lyonnais s'offre à vous dans une multitude de points de vente !

Monts DU LYONNAIS
TERRE DE SAVEURS

NOUVEAU › Nouvelle identité visuelle de l'association pour un marketing territorial plus que jamais renforcé.
Ce logo a été choisi par les professionnels adhérents ainsi que les consommateurs.

Chaque année au mois d'octobre, l'association organise le Cocktail des Chefs & des Producteurs. Il met en avant producteurs, restaurateurs et vignerons pour une soirée de dégustation et de découverte des produits locaux (photo ci-contre). ■

D'INFOS : Renseignements : 04 78 48 57 66 - marquecollective@le-lyonnais.org
Retrouvez-nous sur Facebook & Instagram : Monts du Lyonnais, Terre de Saveurs
Site de vente en ligne, drives :
www.le-lyonnais-drive.com

Nouvelle Fleuriste
AU REVOIR CHRISTOPHE ET BIENVENUE À SOPHIE !

Après 18 ans passés à Soucieu, Christophe Poloce a décidé de se consacrer uniquement au Domaine de La Réserve. Nous lui souhaitons une bonne continuation, et de beaux projets !

Sophie Anovazzi, propriétaire du magasin de Saint-Laurent-d'Agny est arrivée à Soucieu pour reprendre le flambeau avec une nouvelle enseigne : « L'Atelier-Les Fleurs d'Irène ».
Fleuriste depuis 26 ans, Sophie associe à sa passion, une longue expérience. Elle était déjà là lors de l'ouverture de la Serre de Christophe. C'est elle qui l'a aidé à s'installer en lui transmettant les ficelles du métier.
Installée depuis 2015 sur Saint-Laurent-d'Agny, accompagnée par Sarah, son apprentie, elle a désormais besoin d'une 3e personne pour compléter son équipe. Si vous êtes fleuriste et cherchez une boutique dynamique, c'est le moment !
Elles sont très heureuses d'ouvrir ce nouveau magasin : elles connaissent la clientèle de Soucieu, mais considèrent la succession de Christophe comme un défi.

Avec 80 % de produits français et de saison, beaucoup de provenance locale (les roses de la Saint-Valentin ne le sont pas, en effet, ce n'est pas la période !), elles proposent de beaux bouquets avec un excellent rapport qualité/prix/service. Très appréciées par leur clientèle de Saint-Laurent, elles ont la curiosité d'apprendre à vous connaître et espèrent satisfaire le plus grand nombre d'entre vous.

Nous sommes certains que vous leur réserverez le meilleur accueil, elles vous attendent avec leur créativité et leur sourire. ■

" Nous sommes présentes à chaque instant de votre vie, que ce soit dans les moments de bonheur ou ceux plus compliqués. "

APEL Saint Julien

Un marché de Noël **réussi !**

En ce début d'année 2022, faisons un petit point sur les activités de l'Apel (l'Association des Parents d'Elèves) de l'école privée Saint Julien.

La 3e édition du marché de Noël s'est tenue le dimanche 5 décembre 2021, place de la Flette dans la situation sanitaire que nous connaissons tous.
Malgré ce contexte délicat, l'organisation, parfaitement rodée, a tenu bon !
Artisans, producteurs créateurs de la région... Ils étaient 66 professionnels venus de tous horizons présenter leurs productions. Un choix courageux puisque ce marché a été un temps menacé d'annulation.
Pour les accueillir un parcours de barnums avait été organisé afin d'établir un sens de circulation de la visite conformément aux règles sanitaires.
Dès l'entrée, les 2200 visiteurs étaient invités à présenter un pass sanitaire en règle, contrôlé par des bénévoles de l'Apel. Cette première étape permettant ensuite de découvrir les exposants le long d'un cheminement tracé.
Pour les enfants, le Père-Noël était également de la partie, arrivant non pas sur son traîneau mais... sur le camion des pompiers !

D'autres manifestations sont à venir comme le marché de créateurs qui se tiendra le dimanche 15 mai.
Une soixantaine d'exposants proposeront des créations totalement issues de leur imagination : des objets aussi divers que des bijoux, des décorations, accessoires et même des tableaux.
Enfin, une journée sera plus particulièrement dédiée aux enfants avec, entre autres, des structures gonflables.
La date est prévue avant les vacances d'été. Elle vous sera communiquée ultérieurement.

L'Apel Saint-Julien ■

*— **Cécile Rebre**, directrice de l'école maternelle des Chadrillons*

École Saint Julien

Tous les projets de l'école Saint Julien

Même si le contexte est difficile, nous avons à cœur de permettre à nos élèves de vivre une année scolaire la plus normale possible. Rien de mieux que d'avoir des projets !
Cette année, nous travaillons sur la biodiversité. Pour aborder ce sujet, nous avons fait un potager. Le jeudi 7 octobre, les élèves se sont transformés en apprentis jardiniers. Avec l'aide de Paul-Yvan, ils se sont attelés à la préparation du potager, avant de commencer à planter salades, herbes aromatiques, épinards, radis, fèves, etc. Depuis, nous avons paillé et observé les plants pousser. Nous avons ramassé nos premiers radis au retour des vacances de Noël. Prochaine étape en mars, avec les plantations de pommes de terre !
Nous découvrons aussi notre environnement proche : le matin du mercredi 10 novembre, une journée de classe différente, tous les élèves ont effectué une randonnée : les PS-MS ont été pris en charge par les CM et sont partis en éclaireurs, en suivant les indications sur leur feuille de route, tandis que les petits devaient ramasser de nombreux trésors... Puis, ce sont les 3 autres classes qui leur ont emboité le pas... Une belle matinée de partage dans la nature ! L'après-midi, nous avons fait de nombreuses réalisations : épouvantail, maison à insectes, fresques d'automne, hérissons en pâte à sel, fleurs, animaux en boîte de conserve, etc., qui sont venus enrichir notre jardin et décorer l'école.

Nous avons aussi un grand projet concernant l'aménagement de nos cours. Il a pour objectif de permettre à chaque élève de trouver des activités ou des jeux plus personnels et adaptés à ses besoins ou ses envies en aménageant des espaces comme :
- un espace pour s'asseoir avec des tables pour jouer à des jeux de société ou dessiner
- un espace détente pour lire tranquillement
- un espace jeux d'imitation (cuisine et bus récup')
- un espace naturel avec cabanes, jeux en bois
- un « coin à gratouille » (terre, sable, petits morceaux de bois)
- un espace jeux collectifs (foot, basket, etc.) ■

*—**Marjolaine Fourey**, chef d'établissement de l'école Saint Julien*

CONTACT : direction@ecolesaintjulien.fr
D'INFOS : Pour en savoir plus et découvrir tout ce que nous vivons à l'école, rendez-vous sur le site ***www.ecolesaintjulien.fr***

École des Chadrillons

Aux arbres **citoyens !**

Cet automne encore, nous, les élèves de CM des Chadrillons, nous avons fait des plantations pour étoffer la haie champêtre commencée l'an dernier. Pour cela il a fallu :

- faire des trous
- récolter des feuilles pour pailler
- praliner les racines
- mettre de la corne broyée au fond du trou pour amender
- présenter l'arbre, s'assurer qu'il soit bien droit, que le trou soit assez profond
- le mettre en place en repérant le collet
- reboucher, tasser
- faire une petite cuvette pour que l'eau aille bien vers les racines
- accrocher une étiquette avec le nom de l'arbuste

Ce fut une belle journée de travaux.

Si vous voulez en savoir plus sur les multiples intérêts d'une haie champêtre, interrogez- nous, nous sommes maintenant très calés sur cette question ! ■

*— **Agnès Buguet**, enseignante à l'école élémentaire des Chadrillons*

Adieu et surtout... **merci à Jacqueline Agnesina**

C'est à Jacqueline et Yves Agnesina que nous devons ces fêtes de fin d'année, joyeuses et colorées qui rassemblent encore aujourd'hui toute l'école publique. Pendant plus de trente ans, aux côtés de son époux, directeur charismatique en élémentaire, Jacqueline, directrice elle aussi, a façonné une école maternelle à son image : attentive à l'autre, chaleureuse. « J'veux du soleil » fut son air préféré pour faire danser ses tous derniers jeunes élèves, en 1997. Attachée au village où ses nombreux amis la surnommaient affectueusement Jacotte, elle a poursuivi son engagement associatif, artistique et bénévole dans l'équipe de la bibliothèque. D'une modestie légendaire, Jacqueline eut à cœur de transmettre : elle était heureuse de savoir que c'était son écriture qui avait permis de tracer à l'époque, les belles lettres rondes en façade de l'école maternelle.

Enseignante à Soucieu depuis 1967 et directrice de l'école maternelle jusqu'en 1997, toujours modeste, Jacqueline Agnesina avait reçu les Palmes académiques.

*— **Sylvie Broyer**, conseillère municipale, en lien avec **Sophie Maisse**, directrice de l'école élémentaire des Chadrillons*

École des Chadrillons

Terre à la maternelle

« Nous travaillons sur les contes au temps des rois et des reines à l'école. Avec notre ATSEM Patricia, on fait plein de bricolages. On a construit un super château avec des créneaux, une herse et un pont-levis. Moi, j'ai fait un roi ! dit Tony, 3 ans. On a travaillé la terre et j'aimais bien car elle était toute douce ajoute Juline, 5 ans. C'est drôle, rit Emma, mon dragon en terre me fait peur ! C'est trop bien ! conclut Maël. Merci Patricia ! » Les enfants de la classe 3

*— **Cécile Rebre**, directrice de l'école maternelle des Chadrillons*

Le centre de loisirs **est ouvert !**

En ce début d'année 2022, le centre de loisirs de Soucieu en Jarrest a ouvert ses portes ! Vos enfants sont accueillis de 7h30 à 18h30 en journée ou demi-journée par l'équipe d'animation. Jeux en tous genres, intérieurs comme extérieurs, créations manuelles et rires sont de la partie. Plus qu'un mode de garde, le centre de loisirs est une évasion du quotidien pour vos enfants.
Les enfants sont accueillis dans les Pimpinaudes pour les plus jeunes et dans l'ancienne cantine et l'ancienne caserne des pompiers pour les plus grands. Ces espaces donnent de nombreuses possibilités à l'imagination des plus petits comme des plus grands. ■

D'INFOS : Pauline, la directrice, sera ravie de répondre à vos questions, vous pouvez la contacter par mail (epmsoucieu@gmail.com) ou par téléphone (07 64 08 75 81).

Pour toutes inscriptions, merci de contacter Enfance en Pays Mornantais au 04 78 44 74 99
• Via mail à : inscription.alsh.epm@gmail.com
• Via le Portail famille d'EPM si vous êtes déjà utilisateurs

Ouverture du centre de Loisirs de Soucieu-en-Jarrest sur la période des vacances scolaires :

• **Vacances de Printemps du Mardi 19 au 29 avril 2022**
Inscriptions du 11 janvier au 03 avril 2022

• **Vacances de Juillet du vendredi 8 au 29 juillet 2022**
Inscriptions du 1er au 20 juin 2022

• **Vacances d'Août du 1er au 31 août 2022**
Inscriptions du 1er juin au 20 juillet 2022

CME et CMJ **en pleine action**

Participation du CME au Téléthon

Le CME a tenu un stand au profit du Téléthon tous les soirs à la sortie des écoles du 6 au 10 décembre 2021.
Sur le stand, étaient proposées les réalisations des enfants (cartes et décors de Noël) faites pendant les temps périscolaires.

La somme de 350 € a été récoltée.
Bravo à tous, et MERCI !

De futurs secouristes à Soucieu !

Les enfants et jeunes du Conseil Municipal se sont réunis le samedi 11 décembre 2021. Ils ont participé à une initiation aux gestes de premiers secours (PSC1) avec Dominique Chaput, formateur au CASC (Centre de formation des sapeurs pompiers).
Ils ont eu l 'occasion de découvrir la position latérale de sécurité, le massage cardiaque et d'autres méthodes pour porter secours.

Vœux 2022

Les vœux du maire se sont déroulés à l'espace Flora Tristan le vendredi 7 janvier 2022.
Cette année, du fait de la Covid, ces vœux ont été filmés et retransmis sur le site internet de la mairie.
5 enfants du Conseil Municipal des Enfants, 3 jeunes du Conseil Municipal des Jeunes, le maire et 4 conseillers municipaux étaient présents.
Le CME a présenté son équipe, repris les différentes actions déjà menées et a cité les projets à venir comme l'aire de jeux des 8-12 ans, les jeux de cour et bien d'autres encore...
Le CMJ et le Maire ont ensuite pris la parole pour présenter à leur tour, l'année à venir. ■

KETCH UP OU MOUTARDE ?

Jérôme BLAIN

Vos enfants vous ont déjà parlé des supers activités qu'ils ont fait à l'école ? Derrière ces activités se cache entre autres Jérôme, animateur du pôle enfance depuis un an maintenant. D'assistant juridique à journaliste puis animateur pour enfant, Jérôme est un vrai passionné qui aime se lancer des défis.

Chameau ou Griffon ?

J'ai fait le tour du centre social des Barolles, accueil de loisirs de Saint-Genis-Laval. Je suis toujours nostalgique d'y revenir. Pour autant, j'aime l'excellent état d'esprit de l'équipe pédagogique à Soucieu et l'énergie de groupe dans les classes.

Créativité ou Misonéisme* ?

La créativité sans hésiter. J'ai besoin de faire évoluer mon quotidien en me lançant des défis qui me sortent de ma zone de confort.

« Chat égaré » ou Chat perché ?

J'ai mis le journalisme de côté car, pour moi, on maltraite l'actualité. Maintenant, je veux donner de l'espoir et un peu de rêves aux enfants en donnant vie à des activités qu'ils n'ont pas l'habitude de faire.

Positif ou Négatif ?

Dans ces temps de Covid, j'aurais pu dire négatif mais non, je préfère voir le positif pour essayer d'être constructif. C'est comme un escape game, il faut chercher le positif même dans le négatif. J'aime mettre des paillettes dans la vie.

CP ou CM2 ?

J'apprécie beaucoup l'autonomie des plus grands. Ils sont porteurs de nouveaux projets et montrent l'exemple, même au sein du foyer.

Écran ou Écrit ?

Le numérique est un outil utile pour créer des supports mais il n'est pas une fin en soi. L'écrit permet de stimuler l'imagination. Dans les étapes de création, il y a toujours un moment où l'on revient sur le papier.

*Tendance d'esprit ou attitude systématique d'hostilité à l'innovation

Hélène BATAILLE

Vous avez forcément croisé ou entendu Hélène Bataille au téléphone. C'est elle qui aujourd'hui vous accueille à la Mairie. Véritable couteau suisse, elle prend en charge des sujets aussi divers que le marché, le recensement ou les cartes de déchetterie. Son parcours est à l'image de sa capacité d'adaptation. Cette titulaire d'une maîtrise de biologie des populations aurait pu être danseuse professionnelle mais elle a dû déménager sur l'île d'Oléron.
Après avoir traversé la France pour rejoindre sa sœur, Hélène et sa famille vivent désormais à Soucieu.

Est ou Ouest ?

L'Ouest pour le cadre, la présence de la mer, les embruns... et pour les gens je préfère l'Est... En fait je suis partagée !

Danseuse étoile ou Trois étoiles ?

Il y a 20 ans, j'aurais dit danseuse étoile. À 12 ans, j'étais la plus jeune de ma troupe, je pouvais entrer à l'opéra de Bordeaux... Aujourd'hui, sans hésiter, je dirais les trois étoiles... J'adore les bons petits plats.

Makita** ou Margherita ?

C'est un paradoxe, j'aime manger mais pas cuisiner. À la maison c'est mon mari qui cuisine, mais il n'a pas le droit de toucher à ma perceuse-visseuse. Le bricolage c'est ma passion, j'aurais pu en faire mon métier mais ça manque de stimulation intellectuelle.

Minecraft ou À la recherche du temps perdu ?

Je suis passionnée par les jeux vidéo. En ce moment, c'est Minecraft, un jeu d'exploration basé sur la construction à partir de blocs de matière. C'est infini !

Maman poule ou « Pas cool » ?

Les deux. Je peux être très stricte avec mes trois enfants parce que je veux les rendre autonomes et responsables, et, à l'opposé, leur donner beaucoup de tendresse.

**Marque de bricolage

Le printemps va arriver, **sortons respirer !**

Promenons-nous... autour des vergers !

On profite très bien de notre belle région en restant sur les chemins.
Si vous tenez votre chien en laisse, il ne vous en voudra pas et les agriculteurs seront reconnaissants de voir que vous respectez ainsi leur travail.
Qui peut accepter de marcher dans des « déjections canines » lors de la taille des arbres ou de la cueillette des fruits ? Il y a aussi d'autres nuisances comme celle des chiens qui urinent sur les cagettes ou dégradent le matériel d'irrigation. Alors avant de lâcher votre chien dans la nature, pensez à ceux qui y travaillent.

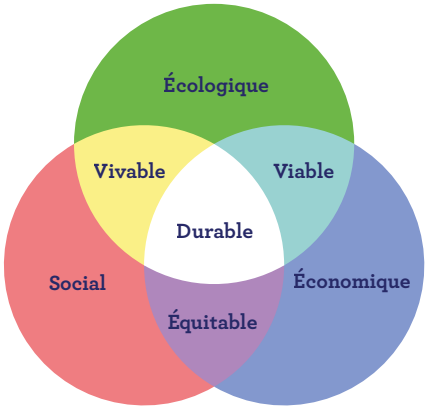

Journées du développement durable

Retenez la date ! **samedi 21 mai 2022**, pour une journée du développement durable à Soucieu... Venez rencontrer les acteurs de différentes thématiques : eau, biodiversité, habitat, rénovation énergétique, photovoltaïque, mobilités, alimentation, déchets... Un kit d'économie d'eau vous sera offert, pour les jeunes un atelier répare-vélo, pour les jardiniers le troc aux plants, pour les courageux une « prop'nade », et pour tous, l'apéritif ! Le lieu et les horaires seront communiqués en temps voulu !

Tailles de haies, déchets verts : direction retour à la terre...

La belle saison revient, on taille, on tond... dans le respect des bonnes pratiques : les « déchets verts » doivent être apportés en déchetterie, compostés (excellent engrais pour le jardin), ou encore broyés (excellent paillage).

Savez-vous pourquoi le brûlage est strictement interdit pour les particuliers ?

Brûler des déchets verts, surtout s'ils sont humides, dégage des substances toxiques. Par exemple, brûler 50 kg de végétaux à l'air libre émet autant de particules fines qu'une voiture roulant sur plusieurs milliers de kilomètres !
Sans compter les troubles de voisinage (odeurs, fumées) et les risques d'incendie.
Depuis le 12 décembre 2020, brûler des déchets verts à l'air libre est passible d'une amende de 750 €.

Respect du STOP PUB : la loi a évolué

Depuis le 1er janvier 2021, le Code de l'environnement (article L541-15-15) punit d'une contravention de 5e classe le fait de déposer des publicités non adressées dans des boîtes aux lettres affichant le logo « Stop pub ». Cela équivaut à 1 500 € d'amende pour une personne physique et à 7 500 € pour une personne morale (société, professionnel indépendant). En outre, le dépôt de cadeaux promotionnels non sollicités et les tracts laissés sur les véhicules sont eux aussi sanctionnés par la loi. Des Stop pub autocollants sont à votre disposition gratuitement à la mairie ou à la bibliothèque.

Que s'est-il passé à l'étang Neuf ?

Si vous avez l'habitude de vous promener autour de l'étang Neuf (situé sur les communes de Beauvallon (Chassagny) et Taluyers), vous vous êtes certainement demandé pourquoi il a été effacé. La digue, expertisée, n'assurait plus la sécurité du site, et l'étang bloquait la continuité écologique du cours d'eau qui l'alimentait, le Broulon.

La maîtrise d'ouvrage du projet a été confiée au SMAGGA. Des inventaires écologiques ont été effectués en 2020 et le plan d'eau a été vidangé (après une pêche de sauvegarde destinée à transporter les poissons sur un autre plan d'eau) durant l'été 2021.

Outre l'aspect réglementaire lié à la conformité de la digue, l'effacement du plan d'eau permettra de redonner au Broulon son fonctionnement naturel, à savoir celui d'un cours d'eau vivant, associé à une zone humide et non plus celui d'une masse d'eau stagnante trop souvent polluée.

Afin de compenser l'impact des travaux, plusieurs mares ont été aménagées et plus de 1000 arbres seront plantés.

P 11

La poubelle grise pour les ordures ménagères résiduelles (OMR), c'est obligatoire !

Trop de sacs éventrés et de déchets éparpillés ! pour rappel, l'arrêté municipal n° 92-2015 réglemente la collecte des déchets ménagers et assimilés : les OMR doivent être déposés dans des bacs gris répondant à la norme NF EN-840 ou équivalente. Ils ne doivent en aucun cas contenir de déchets recyclables, qui eux, vont dans le bac jaune, le verre étant toujours apporté aux silos.

Attention, à compter du 15 mars, les agents de collecte ne ramasseront plus les sacs poubelle hors conteneur aux normes !

Ce que dit la loi

Article R632-1 du code pénal : *« Est puni de l'amende prévue pour les contraventions de la 2e classe le fait de déposer, aux emplacements désignés à cet effet par l'autorité administrative compétente, des ordures, déchets, matériaux ou tout autre objet de quelque nature qu'il soit, en vue de leur enlèvement par le service de collecte, sans respecter les conditions fixées par cette autorité, notamment en matière d'adaptation du contenant à leur enlèvement, de jours et d'horaires de collecte ou de tri des ordures. »*

Mobilités douces

26 foyers jarréziens ont pu profiter de la prime « vélo électrique » de la Copamo (sur 170 au total). Pensez également à l'aide à l'installation de bornes de recharge de véhicule.

— Anne-Sophie Devaux,
Adjointe à la transition écologique et au cadre de vie —

Centre-bourg

Les Jarréziens, **au cœur des projets de la commune**

Depuis notre première enquête en 2020, vous êtes nombreux à vous impliquer dans le projet du centre bourg et nous sommes très heureux que des dizaines d'entre vous aient pris la peine de se déplacer pour participer à nos dernières réunions de concertation.

Le 10 mars 2022, une réunion publique est programmée à l'espace Flora Tristan pour vous présenter les propositions concrètes du cabinet d'étude. En attendant, nous vous invitons à consulter notre dossier spécial où chaque étape de concertation a été détaillée ainsi que la présentation du pré projet.
Les commerçants, acteurs clé du dynamisme du centre bourg, ont également été réunis à plusieurs reprises.
Les plus jeunes sont pleinement intégrés dans la démarche : les élus du CME (Conseil Municipal des Enfants) ont travaillé avec le maître d'œuvre sur le cahier des charges d'une aire de jeux 6-12 ans, prévue place de la Flette.

Vous êtes cordialement invités à rester impliqués dans les projets du village, via les différents canaux de communication (Facebook, Flash Infos, PanneauPocket, affiches). ■

— Nicolas Tricca, délégué à la concertation citoyenne et aux sports —

Brève **Nous l'attendons tous avec impatience, notre nouveau policier municipal arrivera courant avril. On compte sur vous pour lui faire le meilleur accueil !**

Panneau Pocket

UN PANNEAU POCKET NEW LOOK !

Vous l'avez certainement remarqué, l'appli Panneau Pocket a évolué, non seulement graphiquement mais également dans les fonctionnements plus simples et plus intuitifs : l'application a ajouté un menu ultra pratique situé en bas de votre écran et la fonction « Autour de moi » très demandée. Celle-ci fonctionne sur un rayon de 30 kilomètres.

Vous êtes plus de 550 à avoir téléchargé Panneau Pocket et à suivre les actualités de la commune.

Parlez-en autour de vous ! ■

Nouveau

Vos demandes d'autorisation d'urbanisme **dématérialisées !**

À partir du 1er janvier 2022, pour toute demande d'autorisation d'urbanisme (certificat d'urbanisme, déclaration préalable, permis de construire, permis d'aménager, permis de démolir), vous pourrez déposer tout votre dossier par internet : formulaire de demande, pièces jointes (plans, notices explicatives...).

Pour cela, rendez-vous sur le site internet de la commune !
Les avantages sont nombreux :
- Vous vous créez un compte, vous pourrez le réutiliser par la suite pour déposer d'autres demandes d'urbanisme
- Vous pouvez bénéficier d'un mode assisté pour déposer vos demandes
- Si vous le souhaitez, toute l'instruction se fera par internet, sur votre compte (avec possibilité de recevoir des notifications par mail dès que vous recevrez un message ou un document). Les échanges avec la mairie sont ainsi simplifiés : plus besoin de vous déplacer, d'appeler ou d'envoyer de courrier postal ! ■

D'INFOS : ***www.ouestlyonnais.fr / www.soucieu-en-jarrest.fr***

CENTRE-BOURG : DE LA CONCERTATION À L'ACTION

P13

— Gérard Magnet, adjoint à la communication, à la culture et à la vie associative —

RETOUR SUR LA DÉMARCHE DE CONCERTATION

Parce que nous sommes tous concernés par le réaménagement du centre-bourg, nous avons ouvert une démarche de concertation avec vous sur ce sujet dès le mois de décembre 2020. Avant de passer aux étapes plus concrètes, nous tenons aujourd'hui à vous informer de l'avancée de cette réflexion collective, que nous avons adaptée en fonction de l'évolution de la Covid.
Avec la société Pluricité, nous avions lancé une première enquête publique sur le centre-bourg. Vous avez été près de 600 à y répondre. Nous avons retenu quelques chiffres clés qui ont permis d'orienter les axes prioritaires : dynamiser le commerce, sécuriser la circulation, rendre le village plus vivant. Ainsi vous étiez 85 % à juger le centre-bourg ni attractif, ni accueillant et 89 % à opter pour un centre-bourg dynamique, animé et vivant. La condition *sine qua non* pour parvenir à cet objectif : pouvoir se déplacer en sécurité à pied ou à vélo.
Les retours de cette enquête ont été communiqués lors de la réunion publique en visio-conférence en mars 2021 ainsi que dans un précédent dossier de Soucieu Mag. Ils rejoignaient les conclusions de l'audit conduit par le CAUE* quant à la nécessité de réduire l'impact de la voiture dans le centre-bourg.
Tandis que parallèlement des architectes et maîtres d'œuvre nous ouvraient le champ des possibles, deux autres consultations étaient mises en place.
Pour tous ceux qui n'ont pu assister aux dernières réunions publiques, nous allons revenir sur ces différentes étapes et découvrir ensemble à quoi pourrait ressembler le futur cœur de Soucieu.

*CAUE : conseil d'architecture, d'urbanisme et de l'environnement

LES TEMPS FORTS DE LA CONCERTATION

Fin 2021, les 30 novembre et 14 décembre, deux réunions publiques étaient organisées sous des formes différentes.

20 novembre : la déambulation
Après un bref exposé en Mairie, les participants étaient invités à « déambuler » jusque vers les principaux pôles du centre bourg. Bravant les frimas, ils étaient plus de 40 Jarréziens à arpenter les rues pour écouter les architectes-paysagistes et maître d'œuvre mais aussi pour apporter leurs suggestions et commentaires. Rien de tel qu'une visite sur place pour appréhender concrètement les enjeux et les contraintes liés à la circulation.

14 décembre : le travail en ateliers à l'Espace Flora Tristan
Coordonnés par les experts de Pluricité (société spécialisée dans la concertation), ces ateliers avaient pour but de faire émerger des initiatives ou remarques plus précisément sur les futurs aménagements de la place du 11 Novembre et de la place de la Flette, les deux principaux pôles du centre-bourg. Une soixantaine de Jarréziennes et Jarréziens ont pu y participer. Présente à cette session comme à la précédente, Pauline Houlon, de la société Villes et Paysages, était venue les écouter mais aussi apporter son éclairage sur l'état d'avancement des études.

LES PRINCIPAUX ENSEIGNEMENTS DES ATELIERS

Place du 11 Novembre

Les personnes présentes ont insisté sur la nécessité de penser l'aménagement de cette place avec une vision à long terme en considérant le bourg dans sa globalité et dans la perspective d'un contournement routier, attendu depuis longtemps (mais ne dépendant pas de la commune). La place de la voiture dans cet hypercentre a naturellement été au cœur des débats, d'où la nécessité de trouver un équilibre entre les pro et anti-automobiles.

Solutions concrètes proposées

- **Usages conviviaux & lieu de vie :** terrasses et bancs, panneau d'information, statue César Geoffray.
- **Place de la voiture et accessibilité :** garder des places de parking (commerces et résidents), stationnement limité à 30mn, passages piétons sécurisés, prendre en compte les modes doux.
- **Nature & espaces verts :** une haie le long de la voie de circulation, conserver les platanes (selon leur état de santé)

Place de la Flette

Une ligne directrice s'est dégagée sur la nécessité de valoriser ce grand espace au cœur de Soucieu pour en faire un lieu de rencontre à vocation intergénérationnelle. Dans cette perspective, l'idée a été émise de déplacer la Mairie pour faire de ce site un espace convivial (bar, restaurant...). L'autre question posée : comment donner moins de place à la voiture tout en rendant le stationnement résidentiel prioritaire ? Là aussi la vision à long terme s'impose avec la perspective d'un sens unique ou d'un contournement ce qui limite le champ des possibles.

Solutions concrètes proposées

- **Lien avec la place du 11 novembre :** une esthétique commune via le mobilier urbain, des trottoirs élargis, des parcours sécurisés notamment de la rue Charles de Gaulle jusqu'au parvis de la Mairie.
- **Loisirs et convivialité :** c'est la place la mieux adaptée pour le marché avec deux aires de jeux d'enfants (l'existante pour les tout petits et une nouvelle pour les plus grands), conserver le jeu de boule, disposer d'un théâtre de nature, accueillir un kiosque saisonnier de mars à septembre (mini-café mobile).
- **Nature & espaces verts :** des tables et bancs pour favoriser la rencontre, le partage, un canisite, des haies naturelles pour donner de la hauteur et du volume, une fontaine décorative.

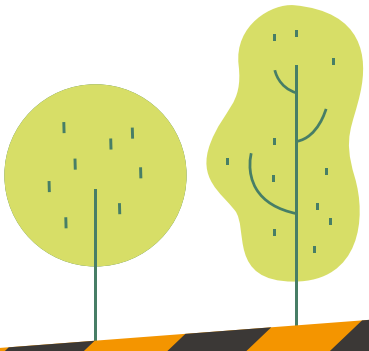

CŒUR, POUMON ET CIRCULATION

En prenant en compte notre démarche de concertation mais aussi les études de faisabilité, la société Villes & Paysages, en groupement avec le bureau d'étude AGS ont proposé un avant-projet qui constitue le fondement des actions qui seront entreprises dès l'été 2022. En voici la synthèse.
Le plan d'aménagement du centre-bourg est établi autour de deux pôles complémentaires. Le cœur : la place du 11 novembre, le poumon : la place de la Flette ; les deux pôles étant reliés par la rue Charles de Gaulle.

CÔTÉ CŒUR

Future place du 11 novembre

La place du 11 novembre tient le rôle de place de village dans un environnement patrimonial avec la plupart des commerces concentrés autour. Il faut donc redonner de la place aux piétons afin qu'ils puissent circuler, faire leurs courses en toute sécurité.
L'enjeu ici est d'aménager un parvis pour l'église et un cœur de village vivant avec des espaces de rencontre, des terrasses pour les commerçants. Cet aménagement ne devant pas nuire à la fonctionnalité du carrefour très fréquenté, la place et les trottoirs sont traités en pierre naturelle, la voirie en enrobé.
Le muret de soutènement de la montée des terreaux est repris pour permettre des accès entre les platanes et un réaménagement de la place avec un système de terrasses.

Du mobilier est proposé pour s'asseoir, et notamment sous les platanes.
Un arbre «signal» est planté à l'entrée de la place, pour prolonger la trame arborée et jouer le rôle de repère depuis la route départementale et la mairie.

L'accès à l'église est repris pour créer un vrai plateau avec une rampe d'accès intégrée dans les marches d'escalier. Le reste de la place est organisé en terrasses pour accueillir les animations, événements et activités diverses.

Montée des terreaux. L'accès de la montée des terreaux est maintenu pour les résidents. Les places de stationnement sont conservées. Le mur de soutènement est ouvert ponctuellement pour créer des escaliers, donnant directement sur la place. La rampe PMR est intégrée dans les marches.
Des jardins sont créés sous les platanes.

CÔTÉ POUMON

La place de la Flette joue le rôle de poumon vert. Elle offre un stationnement et un accès aux habitations qui la bordent. L'introduction de sols perméables et verts permettra de créer une place uniforme et accueillante dans laquelle le végétal aura toute sa place.
Une voie périphérique conserve l'accès à toutes les habitations de la place. La voie et les trottoirs sont traités en béton de teinte claire. Le cœur de la place est aménagé en partie basse en parking. Les accès sont conservés comme à l'existant. Les bacs enterrés pour les déchets sont conservés. Les places de stationnement sont en revêtements perméables et la voirie en béton clair. Une noue centrale plantée d'arbre permet d'infiltrer les eaux de surfaces et d'ombrager le parking.
Le stationnement central est réorganisé pour intégrer de la végétation et de l'ombre. Le stationnement pour les résidents est conservé et optimisé autour de la place.

Des jeux en bois pour les enfants
En partie haute, dans la pelouse, une aire de jeux est implantée. Elle s'adresse à un public d'enfants et adolescents (plus de 6 ans) et complète l'aire de jeux petite enfance déjà présente sur site.
La structure en bois envisagée conjugue esthétique et esprit ludique dans un esprit naturel propre à la place de la Flette. Une surface en mulch (copeaux de bois) est aménagée pour garantir un niveau de sécurité requis par les normes.

Une nouvelle histoire d'eau
L'eau dans le projet a toute sa place à la Flette. En effet, une source est historiquement utilisée dans un puits sur la place. L'objectif du projet est de révéler la présence de l'eau et de la mettre en scène, tout en restant dans l'esprit pastoral du village. Une fontaine en pierre, aménagée en plusieurs bassins rectangulaires, permet une circulation d'eau en circuit fermé. L'implantation de cette fontaine de type abreuvoir apporte un mouvement d'eau permanent et de la fraîcheur. Robuste et facile à entretenir, elle participe à l'attrait de la place.

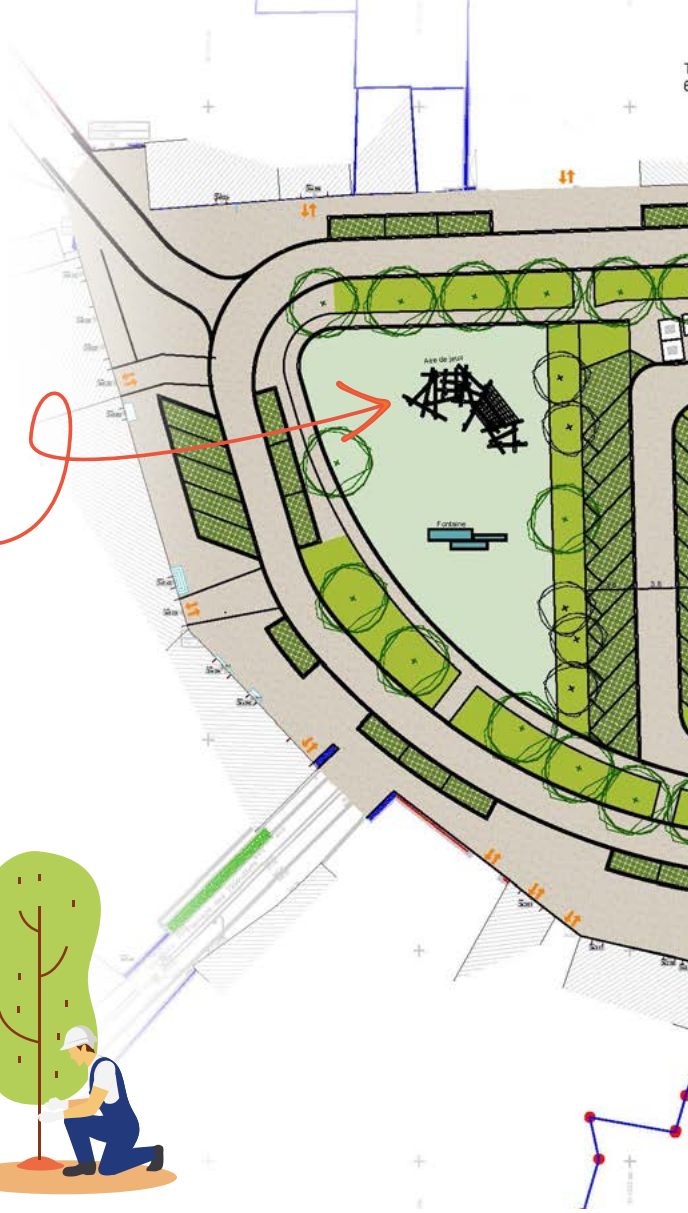

La place de la Flette sera aménagée progressivement. Les travaux initiaux concerneront uniquement la zone enherbée, l'aire de jeux et la fontaine. Enfin des arbres seront plantés le long du terrain de pétanque.

RUE CHARLES DE GAULLE : PRIORITÉ AUX PIÉTONS

Entre la place de la Flette et celle du 11 novembre, la route départementale est une voie à forte circulation. L'enjeu est d'apaiser le flux voiture au profit d'une circulation piétonne sécurisée et confortable. Cela passe notamment par un rétrécissement de la voirie

Le ré-aménagement de la voirie au niveau de la place de la Flette

Maître d'œuvre : Atelier Villes & Paysages - AGS

État existant

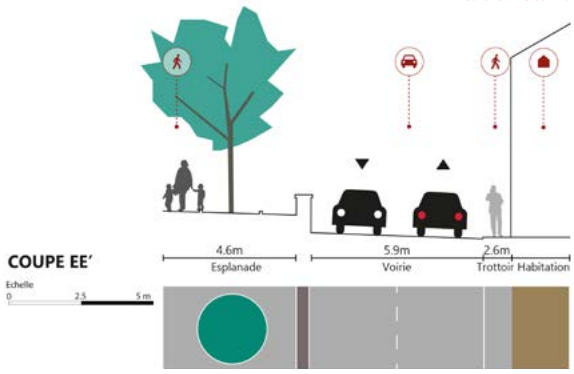

État projeté

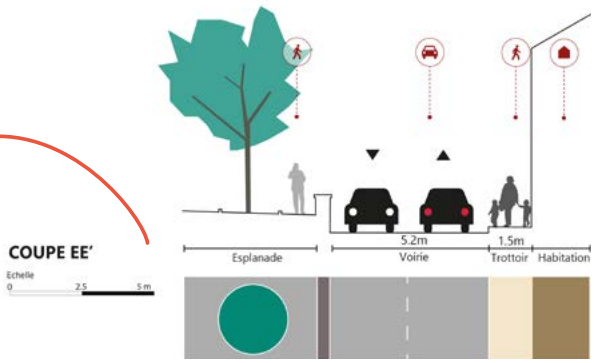

La rue Charles de Gaulle est ainsi réaménagée de manière à sécuriser et fluidifier la circulation piétonne.
La route est calibrée à 6 m de large et le trottoir en rive Est mesure 1.5 m minimum.
La voirie est rétrécie à 5.2 m sur deux secteurs, lorsque l'espace disponible est trop restreint. Les arrêts de bus sont mis aux normes pour l'exploitation du SYTRAL et mesurent donc 15 m de long. Des places de stationnements de type arrêt minute pour les commerces sont conservées, ainsi que toutes les entrées charretières donnant sur la rue.

SCÈNES JARRÉZIENNES

Après un démarrage perturbé par la Covid, les Scènes Jarréziennes commencent à s'installer dans le décor jarrézien. Une centaine de spectateurs étaient présents lors du dernier spectacle de Wally, un premier succès encourageant qui en appelle d'autres si l'on en croit les réactions positives du public.

Ce printemps 2022 notre programme « culturel » poursuit toujours la même ambition : conjuguer exigence artistique, diversité et ouverture avec des spectacles accessibles à tous quel que soit l'âge ou la culture.
Aucun point commun entre le duo d'hommes orchestre « Léonid » et la suissesse Phanee de Pool, adepte de « slap » et de musique électro... Et pourtant ces artistes comme Wally font de la chanson française à leur manière. Naturellement, Il serait plus confortable d'inviter des artistes interprètes à revisiter des succès passés et nous le ferons, mais nous avons le désir de vous inviter à découvrir quelques un.e.s de ces grands talents qui bien que vivant correctement de leur art passent sous les radars des grands médias.
Inutile d'être initiés pour aimer ces artistes, il suffit d'un peu de curiosité...
Ne manquez pas ces rendez-vous, ils sont faits pour vous. Il n'est pas indispensable de s'inscrire auparavant, il suffit d'arriver le jour du concert entre 20h et 20h30. 300 places sont disponibles.

Vendredi 18 mars
20h30 CONCERT

GROUPE LÉONID

Les spectacles de Léonid sont à la fois le fruit d'un travail technique de précision et d'une réflexion profonde sur les textes, le premier ne devant jamais faire de l'ombre au second mais au contraire, le servir. Avec Fabien Daïan, ex guitariste de Sinsemilia, auteur-compositeur-interprète et son cousin, Rémi d'Aversa, arrangeur et homme-orchestre lumineux, on est sûr de partager un moment de musique et d'émotions intenses. Chaque concert est un délicat mélange de perfectionnisme et de spontanéité fondé sur une complicité musicale exceptionnelle.
Amateurs de chansons françaises ou non, il est difficile de ne pas se laisser emporter par ces duos harmonieux, ces textes qui vont droit au cœur.

« Une présence singulière, une voix poignante, séduisante, des textes qui tranchent, qui crachent, qui choquent, Léonid chante la vie, la mort et jongle avec les mots de façon ensorcelante » FrancoFans n°75 (par Yves le Pape, jan. 2019).

« C'est un duo époustouflant... ces deux garçons étant à eux tout seuls chanteurs,musiciens, choristes, comédiens, jongleurs, humoristes, dans une coordination étonnante avec une virtuosité textuelle et musicale exceptionnelle » Le Dauphiné Libéré.

Tarifs 15 €, 10 € moins de 18 ans & demandeurs d'emploi.
Si réservation au préalable : 13 €, 8 € moins de 18 ans & demandeurs d'emploi.
Gratuité pour les moins de 12 ans
Renseignements et Réservation
Mairie : 04 78 05 26 33 ou sur culture@soucieu-en-jarrest.fr

Samedi 7 mai
20h30 CONCERT

PHANEE DE POOL

En moins de 5 ans d'existence et deux albums, Phanee de Pool est devenue l'une des artistes majeures de Suisse romande. Aussitôt saluée par les médias et les pros de la scène internationale (Académie Charles Cros, Swiss Music Awards, Médias Francophones Publics), elle a enflammé plus de 200 scènes (Suisse, France, Belgique, Chine, Corée du Sud). Temporairement policière puis auteure-compositeur-interprète, cette jeune artiste transporte son univers sur scène… Qualité de diction parfaite, flow haut-débit. Entre chanson française et rap, sur une musique 100 % électro débridée défile un torrent d'images et de textes malicieux qui parlent de nous, de la société.
« Je rêve d'une vie de rock star mais je me couche avant minuit, j'sais même pas rouler un pétard et j'ramène personne dans mon lit, mais j'ai trouvé une mélodie qui s'agrippe à la cervelle, que personne n'oublie, qu'on siffle en faisant la vaisselle. »
Dernièrement, la chanteuse s'est produite dans la salle la plus prestigieuse de Montreux avec un orchestre symphonique de 50 musiciens, un moment de consécration salué par toute la presse helvétique. C'est donc cette artiste célébrée en Suisse et peu vue en France que nous aurons le privilège d'accueillir à Soucieu.

Retour de scène
Samedi soir avec Wally…
l'humour était au rendez-vous, les spectateurs aussi

Près d'une centaine de spectateurs étaient venus ce samedi soir à Soucieu pour assister à un spectacle d'humour aussi décapant qu'original.

Au centre de la scène un chanteur-guitariste débitant un flot continu de vannes qui faisaient souffler un vent d'humour inédit sur la salle Flora Tristan.
Chansons courtes, vidéos improbables, objets surréalistes inventés par lui-même, Wally a plus d'un tour dans son sac pour déclencher le rire mais aussi faire réfléchir.
Au bout d'une heure trente de show, Wally quittait la scène sous un tonnerre d'applaudissements. Sous les masques on devinait encore les visages hilares.

Un succès qui en annonce d'autres à venir : Rendez-vous le 18 mars avec Léonid. ■

— Gérard Magnet

Brève du CONTOIR…

La Compagnie LE CONTOIR remonte sur les planches, si Covid 22 le permet… avec son nouveau spectacle

Entrée : 10 €, tarif réduit : 5 €.
Réservations : lacompagnielecontoir@gmail.com

L'argent

Une pièce de Serge Valletti d'après Aristophane à l'Espace Flora Tristan

Samedi 14 mai à 20h30
Dimanche 15 mai à 17h

Mise en scène Bruno Miara des Pêchers Mignons
Avec 18 personnages, dans une pièce drôle et populaire, Serge Valletti évoque les rapports entre le genre humain et l'argent.

Le pitch : *Le quincaillier Bustubar voit sa vie changer quand il ramène chez lui, l'Artiche, un vieil aveugle peu sympathique, sale et puant, qui se révèlera bientôt être le dieu de l'Argent… Bustubar décide de lui faire recouvrer la vue pour qu'il n'aille plus au hasard mais seulement chez les gens honnêtes et gentils… Cette noble entreprise va bousculer l'ordre des choses…*

La MJC : un lieu d'éducation populaire

Mais c'est quoi l'éducation populaire ?

L'éducation populaire (en Belgique : éducation permanente) est un courant de pensée qui cherche principalement à promouvoir une éducation visant l'amélioration du système social afin de permettre à chacun de s'épanouir et de trouver une place dans la société.
L'éducation populaire, ce n'est pas « éduquer le peuple ». Ce ne sont pas des outils, ce n'est pas une méthode pédagogique. La mission de l'éducation populaire est de satisfaire au premier défaut, qui est aussi la plus grande qualité de l'être humain, c'est-à-dire sa curiosité et cela, quel que soit son âge, quelle que soit sa condition sociale, quel que soit le moment de sa vie.
Elle permet aux individus de se forger leur propre opinion sur la société et d'agir de manière individuelle et collective sur le monde qui les entoure.

Dates à retenir
Convention de jeux
Du vendredi 1er au dimanche 3 avril à l'Espace Flora Tristan
Gratuit - Ouvert à tous

D'INFOS : 09 53 05 08 31
contact@mjc-soucieu.com

" Personne n'éduque autrui, personne ne s'éduque seul, les hommes s'éduquent ensemble par l'intermédiaire du monde"
Paolo Freire

Le festival Histoires d'en rire vous donne rendez-vous du 1er mars au 2 avril 2022 pour sa 11e édition !

Depuis 2011, un collectif d'acteurs du spectacle vivant de l'Ouest Lyonnais se réunit autour du festival de l'humour « Histoires d'en rire ». Favorisant la découverte culturelle et l'émergence de jeunes talents, le festival propose une programmation sur plusieurs semaines dédiée aux spectacles humoristiques et rassemble des compagnies professionnelles et amateures. Pour cette 11e édition, vous retrouverez comme chaque année, une programmation pour tous les goûts, du one man show au théâtre d'impro en passant par de la comédie rénovée !

AU PROGRAMME

RIEN À DIRE Clown Léandre dès 6 ans
11 mars à 20h30 - Jean Carmet - Mornant
Prix d'entrée : Plein tarif 20€ ; tarif réduit 18€/16€

BATAILLE NAVALE ETC Compagnie dès 10 ans
25 mars à 20h30 - MJC de Soucieu
Prix d'entrée : Participation libre

SCÈNE DÉCOUVERTE
17 mars à 20h30 - Espace Flora Tristan - Soucieu
3 artistes / 1 gagnant élu par le public et un jury
Prix d'entrée : Participation libre
Finale le 29 mars au café-théâtre "Jeannette et Loupi" à Craponne

STAGE D'IMPROVISATION
Animé par Péroline DREVON – Comédienne et Artiste Associée au Théâtre Cinéma Jean Carmet.
Différentes techniques pour développer votre créativité et découvrir l'artiste qui est en vous !
- Enfants 6-12 ans
  Mercredi 23 et jeudi 24 février à la MJC de Soucieu de 9h à 12h
- Adultes
  Dimanche 13 mars à Jean Carmet de 9h à 15h (30€)

D'INFOS ET RÉSERVATIONS

Service Culturel / Copamo
04 78 44 05 17 - culturel@cc-paysmornantais.fr

MJC Soucieu
09 53 05 08 31 - contact@mjc-soucieu.com

FÊTE DE LA MUSIQUE à Soucieu

APPEL AUX BÉNÉVOLES

Et si on préparait la fête de la musique ensemble ?

Vous êtes mélomane

Vous aimez la déco

Vous avez des idées d'animation

Vous aimez vous dépenser

Vous avez un peu de temps

NOUS VOUS INVITONS À REJOINDRE NOTRE ÉQUIPE DE BÉNÉVOLES

CE QUI EST PRÉVU LE 18 JUIN 2022

3 guinguettes musicales pour accueillir de 10 à 20 groupes... et un groupe pro

QUI SOMMES-NOUS ?

Une équipe de bénévoles rassemblés autour de l'école de musique, la MJC et la mairie de Soucieu

POUR TOUT SAVOIR ET DEVENIR BÉNÉVOLE
RENDEZ-VOUS LE MARDI 15 MARS 20H À LA MAIRIE

Soucieu terre d'accueil de la SaintéLyon

Après une pause en 2020, la SaintéLyon était de retour le 30 novembre pour sa 67e édition. Comme à son habitude, elle a fait halte à Soucieu.

Dès le matin, le village était animé par le passage des coureurs de la formule SaintéLyon Ultra, partis pour faire l'aller-retour entre les 2 villes soit un parcours de 156 km.

Le point d'orgue à Soucieu fut indiscutablement le départ de la SaintéSprint, course reliant Soucieu à Lyon. Ils étaient 3 000 coureurs et coureuses massés derrière la ligne de départ dans une ambiance chaleureuse et conviviale contrastant singulièrement avec le froid glacial de cette soirée.

Pour l'occasion, le gymnase Jean Garin était transformé en centre de ravitaillement destiné au plus de 13 000 coureurs attendus. Une organisation spécifique avait été mise en place pour répondre aux normes sanitaires.

Félicitations aux nombreux champions jarréziens qui ont relevé le défi sportif, et merci aux 60 bénévoles jarréziens qui, toute la nuit, ont assuré la sécurité des coureurs, ainsi qu'aux services techniques qui avaient préparé la signalétique. Soucieu a confirmé sa réputation d'étape incontournable de ce monument Français de la course à pied. ■

— Nicolas Tricca

Silence, **on tourne !**

Loin des terrains de foot et autres salles de sport, Tiago Simonnet, jeune Jarrézien de 14 ans, s'exprime avec talent sur un tout autre terrain, celui du cinéma. Et on peut dire que le cinéma, c'est sa passion, même s'il y a pris goût un peu par hasard.

Alors qu'il faisait du théâtre en CM2, il entend parler d'une opportunité de figuration sur un tournage à Lyon. Il y va et fait sa première expérience de figurant dans le film « C'est Magnifique » de Clovis Cornillac. Sur le tournage, il rencontre d'autres figurants et cela lui donne le goût d'en découvrir plus sur le monde du cinéma, qu'il qualifie lui-même de « monde à part ». Petit à petit, soutenu par sa famille, il se prend au jeu et enchaine ainsi plusieurs castings... avec succès ! D'abord retenu comme choix n°2 pour le rôle principal du film « Envole-moi » en 2019, il joue ensuite l'un des rôles principaux dans un court métrage « Sainte-Marie », tourné en 2020. Puis, plus récemment, il est choisi pour un rôle secondaire pour un film, « Irréductible », produit et réalisé par Jérôme Commandeur.
Tiago est alors amené à voyager et à jouer son rôle sur plusieurs lieux de tournage à Paris, à Limoges et même en Suède pendant une semaine. Au programme : lecture du scénario, essayage, répliques à apprendre, coiffeur, tournage des scènes dans le désordre et souvent avec plusieurs prises... Une superbe expérience pour notre jeune acteur jarrézien.
Alors, retenez bien son nom (Tiago Simonnet) et son visage ! Car vous le verrez bientôt sur grand écran dans le film « Irréductible ». ■

— Mélanie Brenier, groupe communication —

IRRÉDUCTIBLE une comédie familiale qui raconte une histoire mêlant amour et aventure avec, comme toile de fond, les enjeux politiques et écologiques. Un savant mélange très réussi qui a permis à ce film de remporter le grand prix de la comédie au festival de l'Alpe D'Huez. Rires garantis ! Sortie nationale au cinéma le 29 Juin 2022.

“ J'essaie de montrer le maximum de ce que je peux proposer aux directeurs de casting ”

LE GRAND SAUT À 87 ANS

Vous connaissez tous Grégoire Pinat, Jeannot pour les dames, *Pinatou* pour ses amis... Membre de toutes les associations jarréziennes, ex-porte-drapeau des anciens combattants, et joueur de «coinche» redoutable. À 87 ans passés il nous a gratifié d'une prouesse en parachute ascensionnel pour survoler l'île de Madère, sans aucune appréhension. Nous lui adressons toutes nos félicitations en attendant ses prochains exploits, car il n'a pas dit son dernier mot, en attendant le saut à l'élastique ou une autre cascade...

Pascal Di Bisceglie, l'homme aux multiples facettes

Vous avez peut-être aperçu un chapiteau de cirque au Haut Marjon ? Vous êtes dans le royaume de Pascal Di Bisceglie.

Animateur, moniteur, formateur, conteur à ses heures, et aussi exploitant agricole, voici le profil d'un Jarrézien aux multiples talents. Après un Bac professionnel de Tourisme et Animation, Pascal Di Bisceglie complète sa formation par un Brevet d'Etat d'équitation. Il va alors enchaîner les saisons d'été et d'hiver en tant qu'animateur, et à 22 ans, il décroche un diplôme de directeur de centre de vacances. En 2003, il ouvre son premier poney Club à Chaponost, puis un autre à Brindas, et s'installe en 2009 au Haut Marjon pour créer « Raconte-moi la Ferme », période pendant laquelle il sillonne villes et villages avec une ferme pédagogique itinérante. Cette dernière sera présente durant 10 années au marché de Noël de la Croix Rousse à Lyon. Puis en 2017, il crée le centre de loisirs et de vacances « Anim'aux Gosses », savant mélange d'animation, d'animaux et de gosses. L'été, Pascal et son équipe reçoivent plus de 150 enfants en colonies, et 60 en accueil de jour. Au programme : arts du cirque, jeux, olympiades, poney, balades. Durant les petites vacances, les enfants créent leur propre spectacle en fin de semaine... Côté restauration Pascal s'emploie à s'approvisionner en produits locaux et frais cuisinés sur place ! Pendant l'année scolaire, le poney club fonctionne tous les mercredis et samedis avec des cours d'équitation conçus pour des enfants de tous niveaux. Enfin, pour les plus grands, Pascal recrute de jeunes animateurs l'été et propose de les accompagner dans leur parcours BAFA (et oui, il est aussi formateur BAFA). ■

D'INFOS : *www.animauxgosses.fr*

Conseil des Aînés

Et si on faisait l'éloge des loges ?

Le Conseil des Aînés, poursuivant les actions entreprises pour une approche patrimoniale du village de Soucieu (Journées du patrimoine, circuits, jeux, etc), propose de mettre en avant son petit patrimoine rural et a commencé le recensement des LOGES (appelées aussi cabornes ou cadoles) existant sur le territoire communal.

Qui ne s'est interrogé sur ces modestes bâtiments qui jalonnent nos chemins, témoins du passé viticole et agricole du village ?
Les loges sont d'anciennes cabanes en pierres sèches dans lesquelles les paysans, les journaliers... se mettaient à l'abri de la chaleur, des intempéries, lors des travaux dans les champs et les vignes très présentes autrefois sur le territoire de Soucieu. Elles servaient aussi à ranger les outils ou comme lieu de rencontres conviviales (pique-nique par exemple).
Beaucoup ont souffert du temps mais nombre d'entre elles ont vaillamment résisté et sont encore debout.

29 ont déjà été recensées. Quelques-unes restent encore à repérer.

L'objectif de ce travail est de pouvoir fournir une liste complète, avec photos, coordonnées cadastrales... et de les classer par secteur du village. Le Conseil des Aînés souhaite rencontrer les associations ayant déjà fait ce travail patrimonial (Mornant, Saint-Jean-de-Touslas) pour mieux connaître les suites à donner à cette première démarche : état des lieux historique, intérêt patrimonial, méthodologie pour qualifier leur intérêt, restauration, etc. D'ores et déjà, le Conseil des Aînés envisage, quand le premier recensement aura été finalisé, de créer un circuit « Loges jarréziennes » pour les prochaines Journées du patrimoine 2022. ■

— Martine Robin —

Loisirs Séniors à Domicile :

ALLO MARIE-LAURE !

Marie-Laure a eu une longue carrière dans le commerce, tout en étant très investie dans la vie associative. La crise sanitaire et le premier confinement lui ont fait prendre conscience du besoin de nos aînés de tisser du lien et d'avoir de la compagnie.
C'est ce qui lui a donné le courage de se lancer et c'est ainsi que Loisirs Séniors à Domicile a vu le jour.

Vous avez envie de créer du lien, de vous divertir, besoin de faire travailler vos méninges, envie de partager des moments autour d'activités de loisirs dédiées aux seniors : jeux originaux, animations cognitives... ?
Marie-Laure propose des séances personnalisées pour une ou deux personnes, d'une heure ou deux, à domicile, dans les 11 communes du territoire. Le coût est de 15€ de l'heure*. ■

D'INFOS : Vous pouvez joindre Marie-Laure au 06 75 96 20 34 ou sur loisirsseniorsadomicile@gmail.com.

* Règlement par cesu+, chèques, espèces

Repas et Colis des Aînés

En 2021, une nouveauté pour nos aînés : ils ont eu à choisir entre un déjeuner et un colis.

Un immense merci à Alain et Stéphanie Fabre du restaurant Le Marjon, d'avoir concocté un délicieux déjeuner pour les aînés le dimanche 7 novembre 2021. Le budget du CCAS étant limité, sans leur aide et leur participation, ce déjeuner n'aurait pas été possible !

Quant au colis, nous souhaitions offrir des produits locaux et créer le moins de déchets possible.

C'est pour cela que nous avons fait appel à Marie à Tout Prix qui a créé un sac de course pliable, garni avec des produits concoctés par Les Pierre du Flacheron.

Les aînés inscrits au CCAS recevront un courrier au printemps concernant l'année 2022. ■

MJC et les boites solidaires

La MJC ne se résume pas à la zumba, à l'anglais ou encore au judo, c'est aussi un engagement social pour le territoire.

C'est pour cela qu'en décembre, la MJC de Soucieu a décidé de participer à la collecte des boîtes solidaires de Noël. Pour ceux qui ne savent pas de quoi il s'agit, voici un petit rappel : vous prenez une boîte à chaussures et vous la remplissez avec 1 loisir (livre, jeux de cartes, ...), 1 truc bon (non périssable), 1 petit mot ou 1 dessin d'enfant, 1 truc chaud (en parfait état), 1 produit d'hygiène ou de bien-être et tout ce qui vous fait plaisir ! Et bien sûr, vous emballez cette boîte dans un joli papier cadeau.

La collecte a été fructueuse puisque la MJC a reçu en dépôt 305 colis qui ont été distribués à EMMAUS Mornant, à l'Armée du Salut Vénissieux et à ADOMA à Oullins.

Pour Noël prochain, il est prévu de renouveler cette opération, alors notez bien les dates de collecte : du 15 novembre au 15 décembre 2022. ■

— Bérangère Mandaron, directrice de la MJC

— Magali Bacle, adjointe aux Affaires Sociales et à la Santé

Le réseau LYRE vous donne rendez-vous

Le réseau LYRE est dédié à la coordination de parcours de santé complexes. Il s'adresse aux professionnels de santé du territoire qui rencontrent des difficultés dans l'accompagnement de leurs patients. Il répond aussi directement aux personnes qui ont des besoins en matière de santé.

Le réseau LYRE travaille avec les professionnels libéraux du territoire et des établissements de santé.
Il ne produit pas de prescriptions et ne réalise pas de soins. De nombreux dispositifs existent sur le territoire, le réseau LYRE est là pour vous aider et vous orienter vers les structures adaptées. Vous avez besoin d'un accompagnement pour un maintien ou un retour à domicile ? Vous souffrez d'une maladie chronique ? Le réseau peut aussi vous aider en vous proposant un accompagnement personnalisé.

L'équipe est composée de professionnels différents comme des médecins de coordination, des infirmiers, des psychologues, des assistantes sociales, des enseignants en éducation physique adaptée, des diététiciennes, etc. ■

D'INFOS : http://reseau-lyre.fr/
Le réseau LYRE arrive à Soucieu-en-Jarrest et sera présent à l'Espace Part'Age les jeudis 7 avril, 5 mai et 2 juin de 14h à 16h.

P 25

Copamo

Dimanche 13 Mars
Journée Prévention Santé
Comment préserver vos reins ?

Prendre soin de soi commence par une alimentation équilibrée et une activité physique. Cela permet aussi de prévenir certaines maladies rénales.
C'est dans ce but que la Copamo organise Dimanche le 13 mars de 10h à 17h une journée d'information et de dépistage des maladies rénales, au Clos Fournereau à Mornant.
Vous trouverez sur place un marché de producteurs, des ateliers diététiques, des ateliers sur les bienfaits de l'activité physique, de nombreux stands d'information, ainsi que la présence de France Rein qui organisera des dépistages sur place, avec l'aide des infirmiers du territoire. Vous êtes tous les bienvenus, des animations pour vos enfants ont été prévues ! ■

— Magali Bacle, vice-présidente à la Santé et à l'Innovation Sociale de la Copamo

Téléthon Soucieu-en-Jarrest

5306 € c'est la somme remise à **l'AFM pour le Téléthon 2021**. À cela va s'ajouter la somme obtenue par la collecte des piles usagées qui s'est terminée le 15 janvier.

Malgré la crise sanitaire, les Jarréziens ont répondu présents. Vous étiez nombreux autour des chaudières pour venir chercher le « saucisson-patates », acheter un petit objet de Noël ou un lumignon pour le défi de cette année, participer à la grande tombola. Quelques pas de danse pour se réchauffer et voilà un Téléthon réussi.

L'équipe du Jarreston remercie chaleureusement les artisans et commerçants de Soucieu et des communes voisines qui leur ont offert les lots, ainsi que les saucissons et pommes de terre. Merci également à la MJC et au Conseil Municipal des Enfants pour leurs diverses initiatives.

Nous remercions vivement tous les participants et tous les donateurs.

Rendez-vous les 2 et 3 Décembre 2022, le combat contre la maladie continue. ■

— Florence Bernard, pour l'équipe du Jarreston

@jarreston.soucieu

COVID 19, TEST ANTIGÉNIQUE

Pour faire face aux nombreuses fermetures de classe, pour aider les familles du Pays Mornantais à répondre aux protocoles sanitaires mis en place dans les écoles, mais aussi pour soulager les pharmacies et cabinets de soins infirmiers, la Copamo a mis en place dans les communes des équipes mobiles de dépistage de la Covid.

Ce projet a été porté par les équipes de la Copamo et les élus des 11 communes du territoire. Mais rien n'aurait été possible sans les infirmiers libéraux du territoire qui se sont rendus disponibles lors de leur journée de repos.

Ce dispositif, validé par l'ARS et la Préfecture, a permis de tester plus de 2 000 personnes sur 3 semaines.

— Magali Bacle

BRÈVES DE CONSEILS

SÉANCE DU 24 NOVEMBRE 2021

FINANCES

- Limitation de l'exonération de deux ans en faveur des constructions nouvelles à usage d'habitation – modification de la délibération 2021-09-16/05 du 16 septembre 2021
- Décision modificative n°2 - Exercice 2021
- Attribution d'une subvention exceptionnelle à l'école élémentaire publique « les Chadrillons »

ADMINISTRATION GÉNÉRALE

- Création d'un poste d'adjoint au Maire
- Élection d'un adjoint au Maire
- Retrait de la délibération n°2021-09-16/01 – Avenant n°3 au marché 2019-02-L12

PERSONNEL COMMUNAL

- Adhésion aux missions pluriannuelles proposées par le CDG69 dans le cadre d'une convention unique
- Convention pour le transfert du Compte Epargne Temps suite à mutation d'un agent
- Modification des conditions de versement du RIFSEEP - Annule et remplace la délibération N°2021-02-24/08
- Institution des indemnités horaires pour travaux supplémentaires

CADRE DE VIE

- Signature d'une convention fourrière pour 2022 – 2023 avec la Société Protectrice des Animaux
- Convention de mise à disposition d'un vélo électrique

ENFANCE JEUNESSE

- Avenant n°3 modification de la mise à disposition de locaux et d'équipements communaux de l'Espace Jeunes à la Copamo
- Fixation d'une tarification sociale pour la restauration scolaire

INTERCOMMUNALITÉ

- Attribution d'une aide aux travaux d'amélioration de la performance énergétique dans le cadre de l'Opération Programmée d'Amélioration de la performance de l'Habitat et de Renouvellement Urbain (OPAH-RU) à Monsieur Roger FABRE (dossier OPAH 016-21 / Soucieu-en-Jarrest).

URBANISME

- Signature d'un protocole d'accord avec la SCI Soucieu la Flette pour la démolition d'un mur Montée des Terreaux
- Acquisition de la parcelle cadastrée AB0189 (EPORA)
- Avis du Conseil municipal sur le permis de construire PC0691762100029

SÉANCE DU 16 DÉCEMBRE 2021

FINANCES

- Répartition 2021 du produit des amendes de police 2020 : acceptation de la subvention

ADMINISTRATION GÉNÉRALE

- Détermination des conditions d'élection d'un adjoint au maire
- Élection d'un adjoint au Maire
- Fixation des indemnités de fonction des élus
- Constitution d'un groupement de commandes dans le cadre d'un marché public de restauration collective principalement à destination des scolaires, entre la ville de Soucieu-en-Jarrest, les accueils de loisirs de la Société Publique Locale Enfance en Pays Mornantais et de préparation de repas pour L'AMAD
- Convention de mise à disposition Accueil de Loisirs Sans Hébergement (ALSH) à la Copamo
- Convention de mise à disposition d'emplacement pour des installations de télécommunications

PERSONNEL COMMUNAL

- Mise à disposition de personnel au CCAS
- Convention pour le transfert du Compte Epargne Temps suite à mutation d'un agent

CADRE DE VIE

- Intégration d'une agence postale – Accord de principe
- Aménagement de classes au R+1 de la cuisine centrale – Approbation de la phase avant-projet
- Centre bourg – Approbation de la phase avant-projet

SÉANCE DU 27 JANVIER 2022

INTERCOMMUNALITÉ

- Avis de la commune de Soucieu-en-Jarrest sur le projet de programme local de l'habitat 3 du Pays Mornantais
- Modification de l'objet social de la SPL « Enfance en Pays Mornantais »

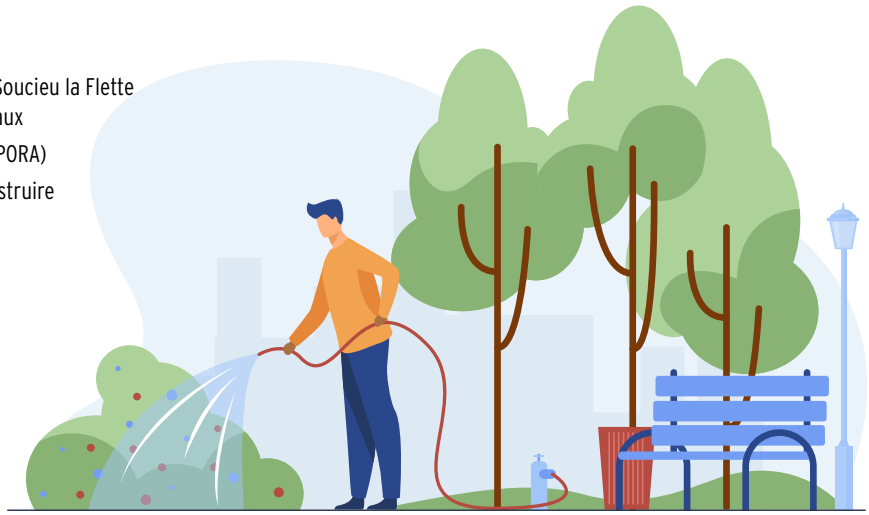

Éloïse

Côme

Lucie

Liam

Marlon

Laïna

Diane

NAISSANCES

Éloïse **HENRY**, 5 octobre 2021
Côme **DEREPAS LEPORT**, 8 octobre 2021
Lucie **THIZY**, 9 octobre 2021
Liam **SACCOMANI**, 13 octobre 2021
Marlon **MASSACRIER**, 24 octobre 2021
Laïna **PERINET**, 10 novembre 2021
Diane **GORCE**, 21 novembre 2021
Jordan **DIJOUX**, 24 novembre 2021
Chloé **JARICOT MORSELLI**, 29 novembre 2021
Salomé **MERCIER**, 15 décembre 2021
Lya **PEY-RAVIER**, 29 décembre 2021

Chloé

Salomé

Lya

Maiwenn & Bastien

Marceline & Laurent

MARIAGES

Marceline **SIX**, Laurent **MERLIER**,
24 septembre 2021

Maiwenn **DUCROCQ**, Bastien **GARNIER**,
23 octobre 2021

DÉCÈS

Mark **LOPEZ**, 26 octobre 2021, 24 ans
Anne **BERTRAND** née CHARLET, 28 octobre 2021, 93 ans
Michel **PELLETIER**, 29 octobre 2021, 78 ans
Jeanne **PRUD'HOMME** née POURTET, 9 novembre 2021, 95 ans
Suzanne **MOLLE** née CROZIER, 11 novembre 2021, 65 ans
Liliane **DERZKO**, 14 novembre 2021, 63 ans
Isabel **FERNANDES** née GONÇALVES GOMES, 12 décembre 2021, 99 ans
Marie **DUTHU** née LIOGER, 16 décembre 2021, 97 ans
Davide **BONI**, 30 décembre 2021, 94 ans
André **FAHY**, 4 janvier 2022, 74 ans
Robert **GIRARD**, 5 janvier 2022, 94 ans
Jacqueline **AGNESINA** née DESCHAVANNE, 15 janvier 2022, 79 ans
Maria **CAPUANO** née FORTELLI, 28 janvier 2022, 86 ans

Merci pour **vos photos !**

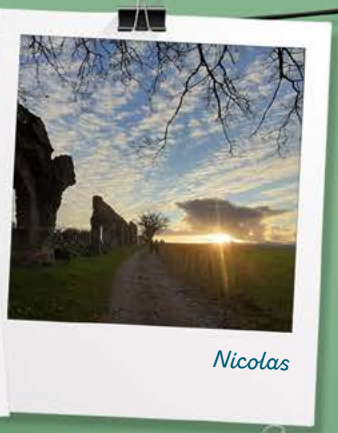

Nicolas

Ilgin

Nicolas

Valérie-Anne

Valérie-Anne

Stéphanie

Aurélie

Camille

Camille

P 29

Patrick

Patrick

Patrick

Patrick

Patrick

Stéphanie

Envoyez-nous vos photos sur communication@soucieu-en-jarrest.fr

EXPRESSION DES DIFFÉRENTS GROUPES DU CONSEIL MUNICIPAL

Engagés pour Soucieu

« Faire ce que l'on dit, dire ce que l'on fait ! » Depuis le début de la mandature nous ne ménageons pas nos efforts pour mettre ainsi nos paroles en actes.

Les différents chantiers tels que l'aménagement du centre-bourg, la création de salles de classes, l'amélioration du tri, la gestion et le développement de l'activité commerciale et des marchés sont autant de projets structurants qui contribuent à améliorer la vie quotidienne de notre commune.
En deux ans, nous avons réalisé ou initié beaucoup d'actions que l'on nous disait hier impossible.
Nous devons répondre à deux problématiques majeures. La première est conjoncturelle : le COVID et ses conséquences. La seconde est d'ordre structurelle.
Il s'agit à la fois de l'inertie de l'équipe précédente et de ses erreurs passées : la construction d'une cuisine centrale surdimensionnée dont les coûts pèsent lourdement sur nos finances, la perte du service postal, l'absence d'anticipation des coûts d'entretien des bâtiments, le manque de perspectives en matière d'équipements de loisirs...
Oui, nous devons rattraper les retards tout en maintenant notre capacité d'investissement sans pression fiscale supplémentaire... Un défi quotidien pour lequel nous avons dû parfois bousculer les choses, déranger les habitudes. Certaines ou certains sont partis pour cette raison, d'autres pour des motifs personnels liés également à l'usure provoquée par la crise du COVID.
C'est aussi le prix de l'action que d'accepter ces départs.
Aujourd'hui nous recevons de nombreuses candidatures afin de rétablir le plus rapidement possible un service public à la hauteur de vos attentes. Notre nouvelle DGS exerce désormais à plein temps depuis le 9 novembre 2021. Notre policier sera là dès le printemps. Nous recrutons également des agents pour la bibliothèque et nous avons là aussi trouvé des profils très intéressants.

Parallèlement, nous poursuivons notre démarche de concertation dans le cadre de l'aménagement du centre bourg. Là aussi, nous nous engageons à vos côtés et en toute transparence pour rendre notre village plus beau et plus vivant.

Il y a trois mois, notre maire a reçu une menace de mort dans sa boîte aux lettres.
Ce fait, plus que d'autres, illustre le chemin qu'il reste à parcourir pour poursuivre notre mission dans un climat que la Covid a rendu passionnel, voire irrationnel.
Plutôt que de nous indigner, nous préférons, aujourd'hui, préparer un avenir plus souriant pour des temps apaisés, enfin libérés de la pandémie.

Engagés pour SOUCIEU

Soucieu partageons demain

PARTAGEONS DES POINTS CONSTRUCTIFS ET RESTONS VIGILANTS

E= école
3 NOUVELLES SALLES... C'était notre projet, nous l'avions négocié et construit avec les enseignants (de manière à augmenter la superficie des salles nous avions revu le projet initial de 4 classes). Nous sommes heureux de le voir se concrétiser.
QUID DUNE SORTIE SECURISEE ? Nous souhaitons vivement que l'accès par le fond du parking, axe fort pour sécuriser l'accès aux écoles soit réalisé.

M= mairie
L'amplitude horaire d'ouverture en mairie, aujourd'hui plus réduite, nous interroge. L'équipe en place annonçait « réinstaurer du service public », souhaitons que la promesse soit tenue... ? Et pourtant, les démissions qui se succèdent dans le personnel communal (8 à ce jour) mettent forcément à mal la continuité de service public pour les Jarréziens. Quand la première adjointe, démissionnaire à son tour (début décembre) invoque « le respect ». Nous nous inquiétons fortement, tout en adressant un grand merci aux agents qui nous quittent.

T= tri des déchets
CONTAINERS ENTERRES : chronique d'une mort annoncée ? Chaque container enterré avait coûté à la collectivité la bagatelle de 20 000 €. Un changement de politique nécessite-il leur abandon ? Est-il vraiment raisonnable de multiplier les collectes par camions en centre ville ? Alors que la plupart des communes travaillent sur l'éducation à la réduction des déchets, notre commune va à l'inverse en encourageant encore le bac jaune individuel. Beaucoup s'entassent encore au local technique faute d'être récupérés, nous tombons dans la facilité et les volumes doublent... N'oublions pas que notre objectif final est bien la réduction des déchets !

M= merci Christophe !
Depuis 20 ans notre fleuriste s'employait à animer la vie commerciale jarrézienne, pour sa générosité et son implication, merci Père Noël... Il se reconnaîtra : alors merci Christophe !

Nous vous souhaitons une BONNE ANNEE 2022 !

Retrouvez-nous sur notre page facebook :
Soucieu Partageons-Demain

SOUCIEU PARTAGEONS DEMAIN

AGENDA 2022

Sous réserve des conditions sanitaires en vigueur

MARS

Dimanche 13
CONCERT *Chœurs de Givors*
Église de Soucieu-en-Jarrest, 17h

Jeudi 17
SCÈNE DÉCOUVERTE D'HUMOUR
Festival Histoire d'en rire
MJC Maison Pour Tous
Espace Flora Tristan, 20h30

Vendredi 18
CONCERT GROUPE LÉONID
Scènes Jarréziennes
Espace Flora Tristan, 20h30

Vendredi 25
SPECTACLE «BATAILLE NAVALE»
par ETC. Théâtre
Festival Histoire d'en rire
MJC Maison Pour Tous
MJC, 20h30

Vendredi 25
DON DU SANG
Espace Flora Tristan, 16h30

Samedi 26
SAINT PATRICK *Repas dansant amicale pompiers*
Espace Flora Tristan, 19h30

CARNAVAL *CPE et APEL*
Village

AVRIL

Vendredi 1er
CONVENTION DE JEUX
(jeux de société, tournoi de wargames...) *MJC Maison Pour Tous*
Espace Flora Tristan, 20h - minuit

Samedi 2
CONVENTION DE JEUX
(jeux de société, tournoi de wargames...) *MJC Maison Pour Tous*
Espace Flora Tristan, 8h30 - minuit

Dimanche 3
CONVENTION DE JEUX
(jeux de société, tournoi de wargames...) *MJC Maison Pour Tous*
Espace Flora Tristan, 8h30 - 17h

MAI

Samedi 7
CONCERT PHANEE DE POOL
Scènes Jarréziennes
Espace Flora Tristan, 20h30

Dimanche 8
VICTOIRE 1945
- Défilé, 11h
- Monument aux morts, 11h30
- Vin d'honneur, espace Part'Ages à l'issue de la cérémonie

Samedi 14
REPRÉSENTATION THÉATRALE
Le Contoir
Espace Flora Tristan, 20h30

Dimanche 15
REPRÉSENTATION THÉATRALE
Le Contoir
Espace Flora Tristan, 17h

MARCHÉ DU CRÉATEUR *APEL*
Place de la Flette, 10h

Samedi 21
SPECTACLE DE FIN D'ANNÉE
École de musique
Espace Flora Tristan, 19h30

JUIN

Samedi 4
FETE DE SEMPERFI
Espace Flora Tristan, journée

Samedi 11
TOURNOI LOISIRS *A.S.S.B*
Jean Garin et terrains extérieurs, 8h

FÊTE DE L'ÉCOLE PUBLIQUE
École maternelle
École maternelle publique, 14h

Vendredi 17
DON DU SANG
Espace Flora Tristan, 16h30 - 21h

Samedi 18
FÊTE DE LA MUSIQUE
École de musique
Lieu à définir, 16h - 23h30

FÊTE DU TENNIS CLUB
Cours extérieurs

Samedi 25
FÊTE DE L'ÉCOLE PRIVÉE SAINT JULIEN
École Saint Julien, 10h

GALA DE DANSE ET FÊTE DE FIN D'ANNÉE *MJC Maison Pour Tous*
Espace Flora Tristan

Dimanche 26
GALA DE DANSE ET FÊTE DE FIN D'ANNÉE *MJC Maison Pour Tous*
Espace Flora Tristan

P 31

SOUCIEU mag
est une publication de la mairie de Soucieu-en-Jarrest

N°63 MARS 2022
Directeur de publication : Arnaud Savoie, Maire
Rédacteur en chef : Gérard Magnet
Rédaction : Laurence Chirat, Mélanie Brenier
Coordination : Florine Bonnard, Léonie Marchal

Crédits photos :
Amicale des sapeurs pompiers, Commune de Soucieu-en-Jarrest, Jessica Evrard
Impression : Imprimerie I.D.M.M.
Prochaine parution : été 2022.
Merci d'envoyer articles et photos à communication@soucieu-en-jarrest.fr

Mairie de Soucieu-en-Jarrest, place de la Flette, 69510 Soucieu-en-Jarrest
04 78 05 26 33
www.soucieu-en-jarrest.fr
contact@soucieu-en-jarrest.fr

GUY HOQUET

+12 000 €

Sur la valeur de votre maison, grâce à cette terrasse ombragée estimée par votre conseiller.

ESTIMATION OFFERTE

LA VRAIE VALEUR D'UN BIEN SE TROUVE DANS LES DÉTAILS.

PARLONS-EN

L'IMMOBILIER GARANTI

+ FINANCEMENT + GESTION + PATRIMOINE + ASSURANCES + EXPERTISES

GUY HOQUET SOUCIEU-EN-JARREST

10 place du 11 Novembre • soucieu@guyhoquet.com • 04 78 42 02 86

Eurl IMMODM au capital de 6500€ - RCS LYON 753 053 859, CPI délivrée par la CCI de Lyon N° 69012018000030686 - Caisse de Garantie CEGC, 16 rue Hoche, 92800 Puteaux, N°TVA intracommunautaire FR64753053859

josiane Crédits photos : Getty Images. Chaque agence est juridiquement et financièrement indépendante